濱江日報

營業局二七七九 編輯局三一七〇 務局九五五〇
每月 一元五角 外埠 照加郵費 每份 六分

康德四年十一月一日（刊） 第三種郵便物認可 康德十一年四月二十一日 星期五 濱江日報社發行 陰曆三月二十九日 第二二六五號 第一版

建國神廟祈穀祭之御儀
皇帝陛下親臨嚴肅完成

（新京二十日發國通）繫完遂興農立國之使命，舉滿洲國之國土、國人，恭斜建國之元神天照大神，祈願五穀之豐穰，此意義深遠之祈穀祭御儀，在穀雨日之二十日，長蒙皇帝陛下御臨，親於建國元神之大御前，嚴肅執行矣。當興農增產之春，於全滿之沃野，正值春耕播種之是日，於神域由張國務總理大臣、臧參議府議長、橋本祭祀府總裁、三宅協和會中央本部長、各部大臣、參議、將軍、各代表並民間代表、興農關係者等，日本側笠原關東軍參謀長、三浦關東局總長等參集下，祭長爲橋本祭祀府總裁並以下各奉仕官奉仕，由午前九時三十分神扉開扉，開始獻饌之後，有橋本沈正御總裁，奏上祭詞，次爲梅津關東軍司令官臨拜神域，少頃長蒙皇帝陛下由金侍衛處長、吉侍從武官長以下側近扈隨之，御臨神域，親立大御前，御野蕩捧五彩幣，御祈念五穀之豐穰與農民之福祉，後恭行御拜，式畢，在諸員奉送裡，皇帝陛下御容欣悅，御還宮，繼爲梅津關東軍司令官之拜禮，日滿參列諸員之代表拜禮，嚴儀遂終。再此日於南嶺聖域，由午前十一時二十分，於建國忠靈廟祈穀祭之御儀，在許與四部大臣以下日滿興農關係者參列裡，同樣以橋本祭祀府總裁以下之奉仕執行，對於興農增產長承帝慮關垂，凡我官民，宜奮勉不已，以報萬一。

大本營發表 昭和十九年四月二十日十六時四十分

緬甸方面之我航空部隊，四月十七日，於茵巴爾平原之制空任務中，擊墜敵機四十一架（其中不確實三架）同時攻擊巴列爾飛機場，炸碎其附屬設施，我方未歸還機三架。

日鷲猛威驚破敵膽
茵巴爾平原上空墜敵機四一架
巴列爾飛機場附屬施設均粉碎

西加羅林諸島 海鷲奮戰記
敵機動部隊反復執拗來襲
結果損失 空母戰艦以外六隻 飛機八十架以上

（中部太平洋〇〇基地佐藤報道班員二十日發國通電）欲突破太平洋中央，敵之侵攻企圖，蠢集其主戰力，以有力機動部隊，出動於特魯克馬里亞納諸島，被我海軍航空部隊之痛烈強襲，蒙受相當之損害，經一個月之整備期，再度來攻西加羅林諸島，但敵之再出擊，已早在預期中，是以敵之暴進，恰爲絕好之獵物也。故經我一擊，擊沉破敵空母、戰艦在內計六隻以上，擊墜敵機八十以上，粉碎敵之不退野望，顯示我基地不動之威力。三月二十九日迂回加羅林諸島南方西進中之敵機動部隊，企圖來襲我帛琉諸島方面，敵以魚雷，向我威力圈內，決行得意之夜間強襲，但我雷擊機，向其上空進發，〇時〇分，捕捉敵機動部隊，敵尚未注意，指揮官K大尉，於敵之外周對敵兵力之全貌，愼重偵察，凝目注視，係以空母爲中心，配以戰艦，巡洋艦驅逐艦爲二重三重之輪型陣，三葉之力部隊也。覷得攻擊方法，且餘裕綽綽之我攻擊隊悠悠迂回敵側，於其脊後整備攻擊隊型，乾坤一擲驀進，殺到敵機動部隊中心。一齊對敵防禦炮火，戰艦之主炮等凡有備炮，加以猛擊，飛越外側之驅逐艦，我雷擊機猛烈突進，發射必中之魚雷，水柱爆發，確實轟沉巡洋艦一隻，冒敵防禦炮火之我攻擊隊飛進雲間，三十日敵再驅殘餘之勢力，繼續驀進，早朝向帛琉諸島實行空襲，由低空潛入，以戰術來侵，但既整邀擊態勢之我戰鬥機隊，對敵機羣與以反擊，紛紛擊落，敵機以落下傘飛出，而敵之操縱士以彼我之差，但敵機擁有多數，俟我方巧行捕捉瞬間擊落，使敵一機不得迫近身邊，優秀之我一機，擊墜敵二機三機，敵於空中戰，被擊落者，三機四機五機，迭次不窮，敵機如再頑強執拗來犯時，決以肉彈戰法，使敵無逃脫之瞬間，僚機於歸途追擊敗敵，並且我雷擊隊同夜再捕捉敵機動部隊，敢行夜間強襲，是夜較前夜之雲霧，更爲深厚，籠罩海面，我攻擊隊殺於防禦炮火之閃光，與船艇機會，衝至敵艦影，浴於慘烈之炮火，並乘中，一方使前後左右突進敵機動部隊之巧妙機會，乃敢行攻擊，於是以二十九日夜半之激沉其巡洋艦二隻，大破戰艦二隻，空母一隻，大型艦一隻，及其他，並使之起火，獲得甚大之戰果，而敵之戰意，並不爲之沮喪，於三十一日執拗再度以F六F、TBF二百機來襲帛琉諸島及雅浦島，敵今次之戰情，較前日由低空侵入不同，乃自上空襲到，我新銳機隊，對恃數的優勢之敵機羣，敢行果敢之肉搏戰，瞬間擊落其數十機，我地上炮火又復呼應，氣勢大振，敵機乃散亂遁去，其後對我追擊，恐懼之敵，十數機小編隊僅實行二度窺探，即行逃去，其痛烈打擊之敵機動部隊，於四月一日，爲行遁走之掩護，僅對梅冷島行輕空襲，乃即還八十機以上，對於敵由內南洋出擊西加羅林諸島戰意決不可輕視，然對其效果亦不可誹爲過大，由於敵之空襲，我地上施設之損害，極其輕微，我對敵機動部隊之攻擊，因闇夜之偵察困難，故戰果之確認，極爲困難，予敵相當之損害，世界無比之我雷擊，我基地固有不動之態勢，但能否使敵全滅，即繫於我航空機後方增產補充數量如何耳。

四六一高地之敵潰亂
特古諾巴爾 要塞敵開始退卻

（科西馬前線今井福島報道班員十九日電）據科西馬西南側方主陣地之四六一高地繼行頑強抵抗之殘敵五百，由十六日以迄十九日未明，以日印同盟軍之肉搏攻擊，遂陷入潰亂之狀態，自行火焚彈藥穀秣倉庫，總動員十數門之迫擊炮，試行脫出我包圍網，至十九日未明，遂退卻，於是自過去九日以來，不分晝夜，環繞四六一高地，繼續之激戰，亦急趨高度化云。

（印緬〇〇基地中島報道班員十九日電）巴列爾前面之要塞特古諾巴爾，於十日以來，由我精銳部隊之猛炮擊，於朝夕奪取一陣地一高地，同堅陣第一線據點，殆歸掌於我軍之手，殘存陣地之敵，現在雖行頑強抵抗，但其誇示爲堅固之同地，其大勢業已決定，敵於十八日以來，似乎逐次開始向後方基地撤退，斜納爾陣地發，蒙蒙之黑煙，直沖雲霄，其情景極爲悽愴，同時巴列爾之敵第二十師團斜納爾要塞，亦由於我猛烈之炮擊下，至十八日彈藥庫、燃料庫均發生爆發，士力已行動搖云。

丘陵爭奪戰 極爲熾烈化

（里斯本十九日電）據新德里來電，曼特巴頓司令部，關於希爾其阿街道方面之戰況，十九日已發表如次：在比欣布爾之西方，希爾其阿街道之南方，丘陵之爭奪，今已達至最高潮，繼續激戰，又科西馬英軍馬布爾街道上，據傳英軍殘存步兵部隊，在科西馬北方七公里之地點，與皇軍已展開激戰，於皇軍之猛進擊前，迭馬布爾市之英軍，已有戰戰兢兢之情況，據新德里之AP電報稱，英軍將迭馬布爾市內之重要施設，置於軍之監督下，且將市內之全員驅出，擔當偵察，或重要兵站線之監視，又自數月前，多數之美國兵，以驗送兵，擔當賓哥爾、阿薩姆鐵道之實現云。

續行縱橫無盡之大活躍
敵空挺部隊幾全滅
爲印緬戰爭開始來之空中大激戰

（東京二十日發國通電）我緬甸方面陸軍航空部隊，連日猛攻印度，協力地上作戰，同時對降下加薩周邊地區之蠢動敵空挺部隊，加以攻擊，並破碎敵兵力增強企圖，爆碎茵巴爾盆地內之飛行基地等，續行縱橫無盡之活躍，十七日於茵巴爾盆地，任制空之我戰鬥機隊，捕捉茵巴爾盆地殘存之敵空軍主力，一與擊墜共四十一機（內不確實三機），竟樹立殊勳，即是日於茵巴爾盆地南之關門黑伊蘭，對包圍猛攻中之地上部隊，加以協力之戰線上空制空任務中之我戰鬥機部隊，在黃昏將迫之比欣布爾上空，捕捉敵戰爆連合之大編隊，突進敵編隊羣，演壯烈之空中戰，居敵斯比特菲亞式二十五機，P五一十機，A三五，四十一機之敵殘存空軍，又與此戰鬥機隊爆連合編隊，猛攻擊巴列爾飛行場，排除敵戰鬥機之執拗妨害，對飛行場附屬施設，全彈命中，與以徹底的爆碎，於比欣布爾上空空中戰，我戰鬥機亦有三機未歸還，而爲奮戰之犧牲，擊墜敵機四十一機，其殊勳今已達最高潮。對於茵巴爾攻防戰，已有銳敏之反映，即十八日以來，協力敵地上部隊反攻之敵機數，眼見減少，因空中支援補給低下，敵地上部隊之抵抗力，著見減少，我進擊各部隊，續行果敢之躍進戰機，再今次空中戰，擊墜之敵機A三五，通稱威捷式，爲美國機也。三月中旬以來，於緬甸戰線所出現之低翼單發爆擊機也。

完成茵巴爾包圍圈
攻防大決戰達最後階段

（東京十九日國通電）日印同盟軍對茵巴爾要塞線，已完成堅固包圍圈，同時制壓敵必死之反擊，刻下進行整備攻略態勢，一方阿薩姆進擊各部隊，隨處粉碎敵之奪圖，敢行奇襲突進，對敵之動脈要線阿薩姆孟加拉鐵道，愈形加強壓力，尤其有力之日印精銳軍，竟攻略科西馬東北方三十數公里之戰略要點，齊耶明克，與迫至迭馬布爾前面要衝尼丘卡特之部隊相呼應，一舉衝向阿薩姆孟加拉鐵道，發揮我印度進攻作戰之雄渾，對之敵陣營極形狼狽，即茲數日來，對茵巴爾攻略及阿薩姆進擊兩戰線顯示如次之現象。一，對茵巴爾要塞線之我完全包圍圈形勢，與阿薩姆進擊部隊之躍進，均使敵陣營爲之混亂，敵於東部印度僅以總預備已痛感不足，是必努力總動員，加爾各答附近之預備兵力，孟加拉阿薩姆鐵道以及輸送機實行增援。我阿薩姆進擊部隊前面現在，至少加以鐵道可增援機械化一個師、輸送機三個旅之兵力，是著堪予敵作戰指導部一大惑亂以致失却統制，只圖盲目增大援兵力，反之竟爲我精銳好餌。一，今次我進擊機巧妙之包圍殲滅作戰，茵巴爾前面各要塞之敵衛部隊之要塞線驀進，茵巴爾要塞線之包圍完成之同時，更向敵之據點予以包圍，對於茵巴爾西北方地區尼丘卡特地區及科西馬東北方齊耶明克之敵分別予以包圍痛擊中，其各處之敵，均陷入包圍中，今則各地區敵部隊之進路被遮斷，逐次深刻，現呈自暴自棄的抵抗，即眞依蘭地區之敵，一日一萬發，科西馬西北地方之敵，以四十數門之炮，一日二千發，晝夜不斷盲射，然仗豐富之物量，若是消耗彈藥，敵之敗戰，已暴露無遺。一，於敵之敗色濃化之同時，英印軍中之印度兵參加國民軍者，逐日激增，以爲祖國解放奮戰之印度國民軍之勇士，與英印軍直面之敗戰情形，而喚起印度兵甚深之反省，所以大批印度兵與國民軍合流，其攜帶兵器彈藥之集團的來歸，愈益增加。一，於是使英軍當局大爲狼狽，於我各部隊分別包圍之下，將行崩潰之敵，利用茵巴爾飛行機羣，以投下彈藥糧秣，以資鼓舞士氣，不顧如何之犧牲，努力守死現在之態勢，舉東部印度所有之敵空軍總力，使其協力茵巴爾，阿薩姆兩戰線，敵空軍之活躍態勢，茲數日來一層活潑化，頗堪注目，由以上之趨勢觀之，敵依增援兵力之注入與空軍之協力，死守現在之抵抗線，欲導戰局於持久對峙戰，以制約彼我之軍事行動，待望雨季之到來，但在我鐵環壓縮下，敵之掉尾反攻，亦益呈激化，此一大攻防決戰，已達最後之激烈深刻階段云。

敵傾全力防守茵巴爾
築陣之堅如旅順要塞
但不値勇猛皇軍之一擊

（印緬前線〇〇十八日國通電）茵巴爾北側戰局，自山岳走馬尼普爾平原之出口，形成隘路口，敵方利用此隘路口之高地，築半永久陣地，現在復線動員戰車機槍火炮外，更以強力之空軍協同下，反覆來行猛反擊，該方面之地形附近有茵巴爾，杭古巴依里爾希瑪昆川四河川台灘，北方之高地，因一部向茵巴爾突出逆三角形致敵陣地，以茵巴爾爲中心，展開攻防線狀，爲防衛極有利之自然的條件，現在反覆展開壯烈無比之攻防戰，茵巴爾原北方十二公里之四〇五七高地一帶，與茵巴爾西北十二公里之森古麥川要衝，同實如旅順要塞彷彿，加之掩護堅陣之炮兵陣地，佈於數處，加之迫擊炮，則達〇〇門，死角殆呈皆無之狀態，對此堅陣，由於勇猛果敢之皇軍將士，實行猛攻，拔其一陣，復奪一壘，迫向敵之本據茵巴爾，自森古麥西方路敵軍，司令部北飛行場，僅有一里，如奪取四〇五七高地之重要軍事施設，即有曝露於眼下之勢，因有此種關係，故該方面之敵反擊，於空軍協力下，極爲悽慘云。

皇軍繼續勇猛前進
占領雷馬昆河谷方面

（印度前線長谷用報道班員十九日電）對茵巴爾東北方十五公里之四〇五高地，猛攻中之諸部隊，自十四日拂曉，奪取敵主力陣地以來，更得以強力之新銳部隊之增援，至十六日，遂占領同高地之北側雷馬昆河谷方面，已將同高地陣地之敵，制於死命。一方占領茵巴爾東北方二十公里之三五二四高地之我諸部隊，對十五日以來，以十數輛之戰車爲先頭，來行逆襲之殘敵，加以攻擊而激戰中，與於十七日朝突如迂迴敵陣後方成功之部隊協力，將敵約一千，予以包圍，而展開壯烈之殲滅作戰中。其喪失三五二四高地之敵，在同高地西北方僅三公里之四二四一高地，構築堅陣，繼續以戰車火砲爲盾，執拗之反擊，我其他之強力日印同盟軍，於十七日進出敵背後，對陷入強靱包圍下之頑強敵軍，加以急襲，同時，東西相呼應，予敵壯烈之鐵槌。

簡訊

海南島掃蕩戰果

（海口二十日發國通電）海南島所在之我部隊繼續敗殘敵匪之掃蕩，四月一日以降十五日之綜合戰果如左：

敵遺棄死體一四四，俘虜及投降歸順者一一七，鹵獲兵器＝小銃拳銃等二一一，我克二隻擊沉。

武器貸與法延長一年

（里斯本十九日發國通）華盛頓來電＝美國下院對武器貸與法以至一九四五年七月一日爲期，再延長一年間法案已可決並送交上院。

美空軍司令部 遷往加爾各答

（里斯本十九日國通電）據加爾各答來電稱：印度方面美軍航空隊司令部，十八日發表如左：斯特拉米爾少將麾下之美軍東方航空隊司令部，並美陸軍航空隊本部，已由新德里移駐加爾各答地區云。

敵機執拗來襲 擊墜其九架

（拉巴爾二十日國通電）十八日晝間敵戰鬥機十二架，來襲布根維爾島布茵方面，經日軍所在部隊擊墜敵機一架，日方並無損害。

重慶軍視察團 在孟買港遭難

（廣東十九日發電）重慶中央對新德里特電，七日關於十四日孟買發生爆炸事件之際，於同港灣視察中之重慶軍代表團遭難死傷者數名，曾如次之指導。東南亞細亞司令部駐在之重慶軍事代表團，於孟買港灣地視察中，突如一隻船發火，相繼爆發數回，死傷者計達數百名，重慶軍連絡官曾萬里上校殞命，主任連絡官馮衍上將外一名負傷，至於原因尚未判明云。

太平洋

我鐵壁護陣早已築成
敵雖執拗企圖來襲均受挫

（東京二十日電）敵部隊自馬紹爾諸島，勃朗林環礁上陸及新布列顛島北方，阿多米拉爾得島，耶米拉爾各島上陸以來，太平洋方面戰局，於極平穩中推移，僅由二月中旬與三月下旬至四月上旬，敵機動部隊向我馬里亞納、加羅林諸島，行大規模來襲而已。去年十月以來，敵於中部南太平洋之基地推進作戰，概呈停止之態勢，敵目下對此等上陸基地加以整備強化，似爲次期侵攻作戰之準備，如斯，戰局之推移，表面極呈平穩，但敵之侵攻意圖，依然執拗，對我中部南部各太平洋之基地，依敵機之來襲狀況，則可知其一般矣。即最近據第一線基地特電稱，於中部太平洋方面，對爲茲塞他羅亞等馬紹爾諸島方面之我基地，敵之來襲總數，著見增加，以大型機來襲加羅林，馬里亞納諸島，日見頻繁，機數由二十機乃至四十機之程度，其機數與回數，比從來著呈增強化，其行動延長半徑，頗値注目。方於南部太平洋海域，來襲之敵機數，亦見激增，如於拉保爾，連日有二百機內外之敵機來襲，由三月中之平均約百五十機內外觀之，有五十機內外之增加，但不僅拉保爾，即對加比因，布根維爾島，布加島等之攻擊度數，亦著呈頻繁化。與中部太平洋方面之敵機來襲狀況相對照，實惹注目。此等一聯之新情勢，即可窺知敵對次期侵攻激增其意慾，對基地之整備強化，與補給路長大化之弱點，除去工作，加以努力，使我依此與自陣之強靱，以最少之犧牲，欲獲得新的立場，但敵之如斯企圖，於我精銳之鐵壁鋼護與烈烈之鬥魂，已不奏何等効力，我陸海空各所在部隊，如屢次之大本營發表，及第一線基地特電所傳稱，隨時隨地粉碎敵之企圖。鐵之守備陣，愈益強化，一方欲展開一大侵攻作戰，以滿滿之自信，而待機中美作戰部長金古，亦痛感次期作戰之困難性，十二日假美海軍預算案，於下院歲出委員會通過之機會，曾述「反樞軸軍之最終目標，在於東京也，但到達東京之事，並非意想中者，我等應覺悟今後於六個月內，必須有很多之犧牲」。對次期作戰，必蒙痛烈之損害，布以預防線，至於東京之侵攻，與今後六個月間，究有如何之關係，尚不得而知也。此金古之演詞，以警戒美國民之樂觀爲目的，因回顧於布根維爾島近海，基爾巴特諸島近海各航空戰之歷史，經日本空軍之一擊，大機動部隊，於一瞬間化爲海底之藻屑，要望國民有充分諒解。三月十五日，紐約泰晤士報亦報稱「美國因日本對各小島之一一奪取，對於今後美國艦隊之制海權，將以陸上爲基地，擔當日本航空部隊之哨戒，於水面已不能通用矣。美軍之制海權，以陸上爲基地，實質已入於日本航空部隊之行動圈內，所謂其消滅與否，爲太平洋作戰之關鍵也」。強調今後之非常困難性，總不論敵側之弱音有無，總之敵雖存五十隻百隻之大空母羣出擊，亦必一舉與以潰滅，以我精強烈烈之鬪魂，與入神之技術，經無疑義，戰局之一進一退，一億爲應前線將兵之強烈，自信與敢鬥，對於稍後之戰力增強，必須集結總力也可。

美經濟之危機

戰鬪 與罷工在戰時不能相容之最大矛盾，但在目前世界交戰國中，不斷發生同盟罷工者，首推美國，次爲美國，此爲國民精神一致之日本及德國國內，所絕無之現象，在今日世界戰爭，即以總力戰中第一基礎爲國民精神之團結，國內之罷工及怠工，爲國內唯一大敵，以人力總動員爲唯一目標之軍需工業，具有成爲國內最重戰線之意，而在美國國內，與軍需生產關係最深之勞工公會，則最能罷工，去年繼路易士指揮之礦工大爭議之後，又不斷發生搬運夫，鐵道從業員，鋼鐵勞工，電信員工及其他之爭議，其爭議之規模與影響日趨擴大，自數字上觀之，去年來有一之鐵道職員罷工，有數十萬人參加，自眞珠灣事件以來

打開方策陷於窮途
羅斯福焦慮萬狀大不安

一年 內美國內爭議之故，在軍需生產上所喪失之勞工時間，計達一億三千萬小時，而在平日論及美國時，若不提及勞工，則難說明其實況，蓋彼等欲於戰爭中，因羅斯福之妥協，可取其所欲取者，絕不欲爲戰勝而工作，認爲羅斯福爲何而戰，與彼等毫無關係，羅斯福對礦工之同盟罷工，曾發復工命令，但美國某州之礦工公會分會長，竟公然聲明「羅斯福爲何許人，吾等概未聞路易士（勞工同盟首領）之命令，更不必聽羅斯福之號令」，蓋彼等對於現在之戰爭，名爲「羅斯福之戰爭」，更謂「羅斯福之發起戰爭，爲彼之交易」，則決不妥協，此種彼等之主義，苟能使彼等有利可圖，則決無反對戰爭之理由。

因之 以往羅斯福亦曾承認彼等之罷工，而提高工資，但其結果，並不圓滿，各種預兆，亦逐漸暴露，第一因加薪結果，有提高生產品價格，及加深美國國內通貨膨脹之傾向，將使物價一旦提高，在國民消費方面，惟有採取節約消費變換生活體制，或要求與物價類比例之薪給等方法，而戰時經濟與生活，若不以節約消費推行，則決不能成立，已成爲一根本原則，設忽視此原則，繼續同盟罷工予以加薪，而物價亦隨之提高至同樣程度，勞工決不能獲得利益，未加薪之勞工，當然又將要求加薪，誠如羅斯福所提出美國國民中固定收入者即依薪俸維持生活者有四分之一，現已受生活之威脅。

陷於 最困苦之生活中，羅斯福對於此種傾向，亦陷於非妥協不可之境，在新年度預算咨文中，曾聲明謂：「工資及農產物價現已達最高點，今後若再昂騰，美國之戰時經濟將遇崩潰危機，今後提高物價工資因戰爭之必要，將受極大限度，決不容許，特殊階級，爲自己之利益，企圖予以提高」，由此可知美國戰時經濟之危機，此外戰時中之罷工不僅足以破壞生產及物價政策，對前線士兵亦足予以惡劣之心理影響，前次大戰中德國前線首腦向政府強要求國民作精神道德上之強化，政府因戰爭延長爲克服此種危機，煞費苦心，而在羅斯福提出國民徵用案之意見中，

隨時 陸長史汀生在參院國民徵用案審議之際，曾說明該法案，皆可指出此外美國內危機之焦燥。議會中亦有和前線士兵之不滿，對國內警告謂：因最近之鐵道及鋼業等爭議，對前線士兵之士氣已予以相當深刻影響，而美國將兵已意識最近國內產生明顯之階級，其一爲將士本身，彼等被調往前線爲國戰爭，彼等本身之意志，不能逃出此義務，但另一階級，即對後方國民認爲未賦予任何義務，亦全爲顧慮國家之必要，竟容許放棄戰時最需要之工作，故前線將士對此種不平極爲不滿，此種事態若再不糾正，不僅對戰局之動向將予以深刻影響，將來此等將士必引起國內分裂，一顯示美國勞工自己主義之罷工已深感苦悶云。

藥不在多●有效則靈●價加貪賤●好病爲功

福康育

功能偉大 效力卓絕

是婦科特效良藥 是一般病唯一救星 是苦海渡生寶筏

◎適應症

定價（大）二十粒入 國幣十二元六角 （小）十二粒入 七元二角

製造本舖 國瑞藥房

北滿總經銷店 哈爾濱新城大街 北滿藥業社

全國各大藥房均有代售

濱江代理店 正陽頭道街 協天西藥行 德壽 恒興 恒泰 仁壽

特約代售店 道外正陽頭道街 五洲藥房 道外正陽五道街 天育堂 新城大街 永慶堂

治愈婦科諸症來函照錄

造林利益至重且鉅 供獻民生垂功國土

（新京二十日國通）我國自昔即有樹海之稱，其森林之多概可想見，但至近百十年來，人民對於愛林思想，每況愈下，以致多行濫伐不知愛惜，當此以往，大好森林，將有被濫伐所盡之虞，故林野總局爲謀補救計積極實施國土綠化運動，並力言森林與農耕增產等之重大關係，期以促進人民之覺悟，蔚然爰植樹之熱意，茲舉例言之，查我國西南諸省中，赤峯、林西、彰武、庫倫等地方，例年沙漠東漸每逢季節風吹來，砂粒高揚，行人爲路因此而作祟，或此或彼，毫無定徑，極易失迷方向，而於耕種方面，影響尤大，故人民欲種地時，必須藉防風林之力始克減殺此害，故栽培防風林除能抵當風砂外，當因調節雨水弱化鹹性地帶，實有一舉數得之功用，若在耕地四周植防風林時，每年之收穫量，與不栽防風林所穫之差，約在百分之二十左右，此中雖因栽樹能占用耕種面積百分之五，然農方如以收穫量計之，其成績實不成比例，至於在營農方面言之植樹功用，亦匪淺鮮，如農作物莖桿，葉以及雜草等，本應作成肥料還原之農地，徒以柴薪燃料不足，致將此等充爲農家燃料而消費殆盡，豈不可惜，如斯農地缺少原料，生產力當然逐年減退，其遞減率調查結果，約達百分之二，再就鑛業觀之，我國之礦山，因多距森林遙遠，坑土之需要供給方面，欠圓滑，予鑛業增產上亦不無影響，綜觀以上各項，森林或有利於營農增產，或有益於鑛產業開發，或可供獻於民生，或垂功於國土，不言自悉，是以造林與否，實有關乎國家強弱，故吾人對綠化國土，實不可等閑視之也。

克服自然綠化山野 建昌展開造林運動

（建昌造林弘報隊員李鳳斌二十日國通電）熱河省下山脈縱橫，空氣乾燥，實難期待農產物之積極增產，故欲謀農產物之增產首宜綠化該山野，此觀喀喇沁左旗公署所在地建昌方面即可一目瞭然，此處因地僻多山，故與平坦地域之造成耕地防風林或阻止沙漠林不同，而專置重於防止地隙造林或山村備林方面，對此旗當局已將該旗總面積九十萬陌中，可能造林面積推定爲六十八萬陌，如對此予以全面綠化，雖需時百年之久，但自本年度起邁向第一個年四萬七千陌造林計畫，又關於設定苗圃事業，爲謀地區的節制苗圃事，乃在管內設置九處苗圃管理事務所，同時又在每苗圃設置林業技術員，此外更爲謀防備山羊蠹食樹芽起見，復在各村置護野保護員，對保護管理嚴加節制十分完備，至於團體造林之方法，已自本年四月起，由學校協和青少年團積極的造成鍊成村，現在之學校造林狀況之當第一期十年計畫完了後，學校經營費，則由鍊成林之間伐材，即可自足云。

準備你們增產武器 向增產總進軍邁進

興農合作社啓副理事長談話

（新京二十日國通）茲當康德十一年度祈穀祭之佳辰，興農合作社中央會啓副理事長，值每年一次之祈穀祭，勉勵全國農民致力於春耕，談話如左：增產之必成之表示，蓋我滿洲國乃一農業國家，農業之盛衰，不但影響國計民生，惟肖當此大東亞戰之人，一顆粒一顆粒，農民亦即前線勇士，多產一粒穀，不啻前線多一粒彈，所以在此決戰階段下的祈穀祭，其意義是很深的，自是不用多說，不過於此祈穀祭，吾人所最要心者農民者，就是以感激親熱建國以來使我援助的熱忱，由祈穀祭而生的感激祈禱，努力勤勞於農事，對於土壤倍加適期播種，努力除草等一步一腳踏實地，總於一貫的責任，庶幾不負這祈穀祭的重大意義，總之農民對於祈穀祭，更覺悟不是一種形式，而應用一種熱誠去從事生產，增產進步，才是真的道理，此大東亞戰爭克期完成，東亞十億民族之解放得以實現，則滿洲國民之責任算盡到，本人使此意義深遠之祈穀祭，並欲向國民大聲疾呼者，是如一祈穀祭遺族諸備你們增產的武器，向增產總進軍邁進。

鞍山製鐵戰士 獻納機命名式

（鞍山十九日國通）滿洲製鐵報國會之愛國機昭和製鐵號，其命名式，已於十九日午前十時二十分，在鞍山市公署前廣場舉行，是時有陸軍大臣代理赤所國機關等代表出席，獻納者方面，有滿洲製鐵株式會社理事以下各關係者，來賓則有鞍山市長以及各關係機關等代表並其他多數學生等參加，再此獻納機作成之起因，乃昨年夏季以來，製鐵戰士以揮汗勤儉所得之儲蓄，將工作情動之賞與薪俸一部之決意，而供飛機製造費用，製鐵戰士皆以必勝之決心，將此機送往前線以供殺敵之用，此爲最初次之獻納機云。

新願豐穰綠化 齊市擧行植樹運動

（齊齊哈爾二十日國通電）祈願五穀豐穰大地綠化之祈穀祭，並植樹節式典，已於市當局暨協和會市本部共同主辦下，自午前九時三十分起假龍沙公園舉行矣，參列者有申龍江省長，馬迅次長等來賓，並各學校團體，多數男女，市長，藤森副市長，更率義勇隊，協和青少年團等植樹隊前往嫩江河畔，共栽植樹木達萬株之多，省署各科亦各於庭前，栽植楡樹苗六百五十株之多云。

杜絕敵人不逞謀略 鞏固槍後國民生活

首都實施防諜行事

（新京十九日國通）首都防諜當局，爲期防諜之完璧，特命管下各支部實施左記各種行事，以杜絕敵人之不逞謀略，鞏固槍後國民生活。
一、防諜實施指導，由責任隊及首都警指導官，並該本部指導員等，於二十一日午前十時，對工業組合，飲食店組合，午後一時特殊飲食店組合，分別實行指導。
二、講演電影會，二十一日午後一時假厚生會館舉行，免費入場，但需有加盟各機關所發行之門票。
三、防諜實地指導，二十四日午前十時於金泰洋行，午後一時於京平本洋行內，防諜訓練會，二十八日午前十時於生鮮食料品配給組合，午後一時於新京糧穀加工組合。

麥類播種 近將完了

（東安國通電）將完農產物大增產之東安省下各縣，麥類播種狀況，大體如左：△勃利縣完了△密山縣八成△二分△寶清縣八成△雞寧縣七成△林口縣七成△虎林縣七成。

全滿鐵道局長會議 於滿鐵新京本部舉開

（新京十九日國通）本年度初次全滿鐵道局會議，於十九日午前十時假滿鐵新京本部舉開，小日山總裁及其他在京理事，關係局長，北奉天以次各鐵道局長，大連埠頭局長，滿江道等出席，本部側指示本年度一般業務方針，然後懇談，迄午后二時散會云。

電業會社 獻恤兵金

（新京十九日國通）滿洲電業於該社創立十周年紀念日之十九日，以役員及社員醵出之恤兵金二十萬圓，向陸軍獻納，十九日業由平島理事長，分向關東軍司令部並海軍武官府，各獻納十萬圓云。

爲期軍援運營圓滑

開軍援團體連絡會

（新京十九日國通）民生部當局，爲期其軍援之圓滑，並因決戰局之進展，軍事援護事業亦愈增其重要性，爰定於二十一日午後一時，於滿洲軍人後援會，開催本年度第一回軍事援護團體連絡會，屆時將有民生部關係官，軍事部，協和會，軍人後援會，滿洲國本大使館，軍人會，傷痍軍人會等關係者出席，協議本年度軍事援護強調週間之實施，並各機關提出之連絡事項云。

慰問增產戰士 滿映電影巡廻

（間島）「間島」勞務興國會，茲爲慰問省內各地礦山工場從事增產工作之勞動戰士，特招聘滿映巡廻電影班，由十二日起依左列日程分往各地作慰問工作，計第一班△四月十二日明月溝，小松製材明月溝工場△十三、四日老頭溝炭礦△十五日，老頭溝滿炭鑛業所△十六日，天寶山鑛業所△十七日龍井街內一般事業團體△十八九日，龍井、小松龍井工場△二十日，間島，〇〇部隊△二十一日間島市內一般事業團體，△二十三日，八家子親和木材△二十四，五日，官地三和鑛業△二十六日和龍鑛業△二十七日開山屯東滿人絹。第二班△四月十二日，圖們街內一般勞務者△十三日圖們公用材納入組合△十四日圖們，大東土木圖們作業所△十六日琿春街內一般勞務者△十七日琿春〇〇部隊△十八日琿春炭礦△二十一日（四日間）琿春炭礦△二十四、五日汪清滿洲親和木材汪清出張所△二十六日廣嶺東滿洋灰△二十七日石峴東洋人絹。

吉林省聯閉幕 獲得莫大成果

（吉林十九日國通電）吉林省聯總會之十九日午前九時起舉開，繼續昨日協議第三號議案，農產物增產必成關係之件，同時更對關於農產物增產促進問題之土地營農，勞力，農器具，資金，技術指導出貨施策等全部問題加以適切之討議，以協和會爲中心由各機關從事緊密一體的活動，以打破種種難關，現出等問題，全部委諸本部究此次即進行協議第四號議案，動員開展關係之件，無論老幼男女，皆須挺身於戰力四千五百萬國民總蹶起運動之增強，此案已滿一致協議，原案通過，再其次乃遂入於文書處理議案，報告處理後遂即閉會，於此獲得莫大成果中閉幕云。

南滿地區 省次長會議

（奉天十九日國通電）南滿地區省次長會議，已於十九日午前九時半起，於大和旅館由武部總務長官，古海、瀬田兩次長等關係官二十名出席之下舉行，對本年度農產物增產對策，與決戰諸施策等所協議，六時過方告散會，預定於二十日繼續舉行云。

武部長官 由安抵奉

（奉天十九日國通電）武部總務長官爲視察安東省下並該地勤奉之活躍狀況中，爲出席十八日於大和旅館舉開之南滿地區省次長會議，十九日午前八時三十分來奉。

田尻公使 常駐菲律賓

（東京十九日國通電）日本政府，最近命駐華公使田尻愛義氏，出差菲律賓，常時輔佐村田大使，十九日發令左：特命全權公使田尻愛義 免駐中華國民公使職，派遣菲律賓國出差。

日德協會 宣告成立

（柏林十九日國通電）據曼海姆來電，曼海姆及海德爾堡市，爲促進日德兩國間之協力計，前曾籌設日德協會，茲已籌備完畢而宣告成立，以現任海德爾伐大學校長修米德爲博士，爲兩協會總裁，曼海姆市長阿爾利尼哥，及海德爾堡市長耶依奴滋博士，分任副總裁云。

世界情報

希總統誕辰 德舉國熱烈慶祝

（柏林十九日國通電）四月二十日，爲希總統第五十五次誕辰，際民族之興亡於大戰爭正緊張之際，逢此佳辰，德國國民於毅然之決意下，謹以簡潔且嚴肅之誠意慶祝此日，援例以此慶祝日，爲期有年當十歲之數十萬少年少女加入希特勒鐵血少年團，德國各報皆載稱「此等少年少女爲國民向希總統最貴重之贈品」，並強調此次之誕辰，實有決定德意志今後運命之意義，而總統悉舉全力盡瘁於國務已歷五年，實有超出人力以外之辛勞，於今觀之，總統雖已年屆五旬，然其精神不但未減當年之精悍，却益增矍鑠，據其側近者所言，希總統每常自謂「德國國民皆勇敢與反軸心空軍之猛炸對抗，苟能終始如此奮鬥，則確信勝利必爲吾人獲得」可知其對德國國民之信賴甚堅，並表示對最後勝利之確信絲毫不動云。

西歐戰雲瀰漫 德軍政界亦所承認

（柏林十九日國通電）英美進攻西歐似將開始蠢動，此不僅在敵方之宣傳中可見，即德國之軍政界亦均作如次觀察，戰雲似已由東部戰線移向西歐，本月十五日英美各報幾全揭載，關於進攻問題謂三四週內如將開始，其理由謂英格蘭西部多雨之季下月即將停降，同時英美之作戰準備，亦將於彼時完成，實屬一最好作戰時期，關於此項德方亦所承認，現德軍已使用此次歐戰時用之「西部戰線」一語，並聲明西歐最近即將變爲第一戰線云。

塞巴斯托堡攻防戰 一進一退爭奪激烈

德外廓守備隊邀擊蘇軍展開激戰

（斯德哥爾摩十九日國通電）據前線報道稱，塞巴斯托堡周圍之激戰，現已達最高潮，特於東方及東北方之郊外，續行一進一退之悽絕陣地爭奪戰中，莫斯科報道，亦謂德軍守備隊，出以極爲果敢之反擊，於郊外至市內之全地區，沒有強固之防塞，全市民參加防衛，再於塞巴斯托堡南方十三公里之巴拉克萊華亞港周圍，德軍外廓守備隊，亦邀擊蘇軍展開激戰中，由德軍當局言明，塞市因爲去年之戰鬥，已被破壞，今已非強固之要塞，但德軍因戰略之必要，必死守該市云云 再據莫斯科報道稱，德軍在斯涅尼斯拉夫東方地區，及基西內諸夫方面，展開以有力之戰車部隊，有力之反擊作戰云。

以自由勝利爲保證 我等國民誓盡忠誠

蓋元帥對德國民佈告

（柏林十九日電）大德意志元帥蓋林，迎希總統之第五十五回誕辰日之際，十九日對德國國民已發如次之布告，我等十九日將第五十四年已經對我等之希總統，以較由心底尤深之尊敬之念爲之祝福，所謂劇烈之戰鬥或不撓不屈之事業，戰爭之艱多之試鍊，已不止一切總統與德意志國民，已示有如何之緊密團結，以懼疑之宣傳與威嚇，敵對我等之總統，擬將忠誠心，使之動搖，已拚命行之，彼等共意圖之處，已全成爲正反對之事，德國今度如今日之指導者，與國民之結束，已成爲強力之事，今日所見之於阿多爾夫，希特拉之下，德之指導者，與德國國民之連帶性，已成爲我等之抵抗力，已成鐵之基礎也，此基礎決非再能破壞者，兵士，又政治家，阿多爾夫，希特拉，敵之美望與傲慢，對德國之平和之數年間，將德國國民由悲慘之境遇，導於新生活，已以強力統一，將德國造成之也，彼因與德社會主義之炬火，我等之勞働者，以前對希特拉，較政治家負彼之處已多矣，我等處此巨大之戰爭，潮流中總統之力，將德國國民並德國向安全之新傳岸而導引之，則爲絕對之眞正無疑，我等德國之爲如何光明正大之眞事，確信爲全國民之安住之地，無數之危險與新的苦痛，以及犧牲，當在我等之前途相待之斗，我等對其不懼，與我等總統一齊以凡有之努力，已準備對總統之忠誠，以自由與勝利而爲保證者也。

迎希總統誕辰 德宣傳相奉告國民

（柏林十九日電）迎希總統第五十五回誕辰，事先於十九日夜，德宣傳相蓋貝爾斯，在柏林之沃培庫大樓已行如次之獅子吼，世界之將來德國因共產主義之脅威究能救歐洲與否，茲今次戰爭存在有歷史的要件，如就歷史的觀點，我等之對大勝，依精神的軍事的制壓，以徵偉的自由等，於今次大戰，可評能最偉大之人物，他日總統現存，或爲將來可目之爲偉大之歷史的人物耳，我等完全均對總統之歷史的使命，有以參畫，我等今次大戰之目的，明瞭，認定之事，非爲可能力量將其變更之事也。向我等目的達成而努力之事，對總統須以中心且全戰爭之宗波，以從總統爲意味，我等在上述總統之事恩爲幸福，何則在彼方，對我等之不動之信念，不但具現，且對戰爭，我等之所想之基礎，亦能行動也，德國講人以總統爲全國民之急退之遂行者，由戰爭之最初至今日，德國國民，絕對總統忠實，對敵對此不得現至上之事，我等已知敵對以上之事實，認爲由於壓迫者也，忠誠決非可以強求者也，在德國內與以力而戰之時係屬同樣我等於此戰爭，總統之身近之事，認爲幸福，總統於幸福之時，於危機之際，亦均不變，彼尚未成爲絕望的並未見出示以曖昧之態度也，爲總統於對處危險之點，勝所看之敵也，在史上雖爲最偉大之指導者，有時有遭遇蹉跌與失敗之事，遇問題之時期指導者，究竟眞能信賴與否，此當常能超來，我等至時凡有之事態已有所備，總統能將凡有之風波除掉，以德國民之指導者，如戴總統之事者，對德之勝利，較任何時爲有確實之證據，我等將敵擬對指導者，與國民離開之野望，已行破碎，敵擬不以自己之力，而成就企望不以不能爲之事，而爲之也，故對德之敗北之唯一之可能性，即在此也，外我等已將可能性向勝利之偉大之機會完全提握，我等對總統信賴體其歷史的使命，更能以德國之勝利，爲可信之事，總統命令若出之時，唯有其欣然從之也。

美開發西亞石油案 引起國內猛烈反對

（里斯本十九日國通電）西亞油田地帶，由美國投資建設送油管之提案，遭來已引起各方猛烈之反對，二月二十五日美國經濟新聞報告，曾評述此事謂，美國採取帝國主義政策之徵兆，最近愈形顯著，即就領土問題而言亦可見，美國偉獲得本土防衛上有必要之各島嶼絕不能認爲滿足，譬如在阿剌伯建設送油管之計畫，殆可謂已將美國之帝國主義政策澈底暴露，根據此種計畫，民間資本亦足於政府之帝國主義擴張工作，而使之負積極任務，此舉實開美國外交史上之先例。

反軸心上陸作戰 英報評論眞象難明

（斯德哥爾摩十九日國通電）關於英國政府停止外交特權之措置，瑞典報斯卡斯卡達奧洛特報特派員稱「倫敦之反軸心軍上陸作戰之空氣，亟堪重視，英國人等亦以爲上陸作戰已迫眉睫」，又泰晤士週刊華盛頓特派員傳，倫敦之美國各報特派員之電稱「上陸作戰之日期，業已決定，反軸心之司令官等，對麾下之將兵，奉直隸述必來之作戰，並英格蘭南部，集結戰車八千輛，中將布拉德雷麾之美軍百萬餘，英軍及自治領軍數十萬待機中云云，然此等部隊，有視爲備作神經戰或係動作戰者，尚難把握一時云。

英施外交檢閱制度 瑞典將採報復手段歟？

（斯德哥爾摩十九日國通電）瑞典駐倫敦公使，十八日關於英國政府之外交檢閱制態，向本國政府已正式報告，瑞典政府似違反國際法行將出以何等對策，其對策爲就
一、提出抗議
一、對駐斯德哥爾摩英國公使館加以同樣之措置，等而加以考慮云。

德外務當局言明 對英外交檢閱態度

（柏林十九日國通電）德外務當局，十八日正午見國際記者團時言明如次：
一、英國政府，停止各中立國公館外交特權之措置，乃表現反軸心陣營之焦燥現象，此次之措置對反軸心軍之上陸作戰迫近，抑實際上陸作戰之聲東擊西之動作，不久即將闡明，
一，德軍決無出此表示焦燥之懸念之措置之必要，西歐洲之德軍決非徒具形勢，當德軍待至反軸心軍之來襲，實有一日千秋之感，一切業已完成上陸敵軍之準備云。

因英外交檢閱 瑞士協議對策

（蘇黎支十九日國通電）瑞士政府，關於英國政府之外交檢閱，十八日會舉開閣議，協議對策，或將就違反國際法之理由而提出抗議乎。

英空軍省人事

（里斯本十九日國通電）倫敦來電‖英國空軍部十八日發表如左：△空軍中將阿蘭，利希任東南亞細亞軍，軍政司令。△空軍少將阿爾巴特

開拓部落 中堅幹部 赴江密峰受訓

政府爲期達成本年度農產物增產標目，於現在國內各地開拓民，既往朝鮮人農民中，自十八歲以上三十歲以內之男子，具有國民學校畢業程度，並農業且志操堅實之部落中堅人物者，由全滿選拔六十名，自本月二十五日起至六月二十五日止，凡二個月間，派往吉林縣江密峰開拓訓練所，使受訓練，使鮮人開拓民之將來，爲行滿洲開拓，期舍其農法，善良勞勤而訓練之，爲一般鮮人開拓民之模範，方面即集中二十六名…

滋陰補腎丸 健腦補腎劑

◉主治◉ 夢遺滑精 先天不足 腎虧陽萎 早洩萎靡 思想遲鈍 健忘善誤 神思恍忽 見事厭倦 久婚不孕 一孕久停 精寒精冷 精稀精薄 腰疼背痛 耳鳴眼花 頭暈目眩 專固精關 補陰益精 固斂正氣 補養腦力 強健神經 補諸虛 暖丹田 添精髓 壯腎水

鳴謝治愈腎病原函照抄於下

全國各大藥房均有代售

（定價）每盒十二付入國幣六元外埠函購另加郵費四角

製造本舖 奉天市小東街三段一三八號 魁仁藥房

（北滿代理店）哈濱道裡新城大街 北滿藥業社　哈濱新城大街 永慶堂　哈爾濱道裡 恒興昌　濱江正陽西道街 天育堂

朗軒醫院 內科、小兒科 南滿醫學士 梁錫堂　皮膚、花柳科、外科 南滿醫學士 梁華堂　十一道街

兆和醫院 小兒科 內科 院長 王兆桐 哈爾濱道外景陽街六號

婦嬰醫院 小兒科 內科 南滿醫學士 女醫 李錫玉 電話七六七八

靈柩 搬家 行李 保險 四合公 四合公賬房啓

衛生醫院 門診各科 病室住院

花柳病科 燕醫生醫社 住址：道外北七道街 自動電話九一七三

儲蓄報國 強民富國 儲藥保身 身健體康

兒童藥庫 兒科漢醫張子舟監製

良藥拾餘種專治小兒病

家庭常備兒童保安康

奉天大北關育生堂藥房出品

儲蓄報國努力增產

女界良藥 婦女月紅丸

健康方是美・血活保玉容

麒麟早日降・夫婦情感濃

奉天大北關育生堂出品

祈穀祭儀典隆重完成

精兵既已樹立輝煌戰果　農民必須完成增産使命

呂市長之訓示

爲向建國元神天照大神祈禱加佑我等農民，秋收豐穰，於昨祈穀佳辰之朝，於市公署主催之下，召集市內各區區，副區長，分區長，以及各農村地區之屯長，約五百餘名參集下，於九時三十分集合於神社後，十時擧行祈穀遙拜式，國民儀禮後，一同禮拜，並由呂市長對於祈穀祭，及興農增産，予以訓示，激勵人人荷起增産之重担，完成食糧基地之重責，訓示之後，由主催側市長等，來賓側省長等人，捗序奉奠玉串，並將農民誓發起農産物增産負託之誓詞奏上，於嚴肅之中而退場，茲將呂市長（見圖）之訓示，誌之如次：

本日欣値祈穀祭，中央及各地等，均於肅敬誠懇行隆重之式典，畏蒙皇帝陛下御親拜建國神廟，實不勝感激恐懼之至，在以農立國之滿洲，其義可謂遠深，惟當茲戰局日益苛烈之際，擔任共榮圈食糧基地之我國，責任亦隨之愈爲重大，蓋現代之戰爭，乃人與物的總力戰，在前線者，所負之任務，爲殺敵致果，在後方與，所負之任務，即爲興農增産，前線精兵既已樹立輝煌不磨之戰果，則後方農軍亦唯有騁乎既足必死耕種，以與前線將士之精神相呼應，能合成前線滅敵之勝，與後方增産之勝，方爲整個的全勝，所謂一粒食糧一粒子彈，誠非虛語，去年度之農産物出荷，竟獲得驚異之成績，固堪欣羨，但爲徹底完遂國家之最高要請，本年尤望百尺竿頭更進一步，勵行耕種面積擴充，生産數量增加，以及播種指導，除草獎勵等，以期突破政府滿農一成，開拓農十成之目標，能竭盡人力，自可蒙受神庥，則豐年大有，可以指日而待，以上略作訓示。

親邦擧國茹苦含辛　完遂聖戰底定東亞

興亞使節隨行之蘭西周縣長昨廣播

當此決戰苛烈之際，爲謀邁進大東亞戰爭之必勝，再度强化，日滿兩帝國國民之盟約，以强力展開興亞運動，並體驗戰時親邦日本之偉雄姿，以及連絡兩帝國農政政策，兼興農使節，興農大臣黃富俊氏，於二月二十五日前使親邦之時，我濱江省蘭西縣長，周鑄新，亦隨從赴日，特於日昨（十九日）午後六時四十分，在哈爾濱放送局，向全滿聽衆放送赴日經過及感想，撮其要旨如下：

一、紀略：二月二十五日，隨興農部大臣及關係人員等一行共八人，晨九時由新京搭乘飛機，於三千米以上之高空，作加速之飛行，經由濱江之直入滿通過鮮島，於午後一時三十分在東京羽田飛行場安然着陸，是日也天朗氣清，惠風和暢，精神倍覺一快，首由我國駐日大使及日本關係方面代表迎接，東條首相，威武堂皇，步·大東亞省及大使館準備入貴賓室，而行握手禮即汽車多部在場外等候，途由案內領導乘汽車直入於帝國旅館，而稍事休息，二十六日晨，赴明治神宮及靖國神社參拜後，即至大使館，午後赴日本各關係機關當局分別訪問，依次赴總理大臣，內閣書記官長，陸軍省，大東亞省，外務省，農商省，興亞局盟會本部，各處蒙各關係長官一一接見，並詢問滿洲近況，及戰時下之生活情形，均由黃大臣一一答復，繼而內閣總理大臣詢問滿洲之近況，當由黃大臣答禮外，並呈明此次來朝之意旨，一爲建國十二周年蒙親邦之援助，興隆至今，特來致謝，乃組織興亞使節一行來朝訪問，一爲在戰時體制下滿洲國所負食糧基地之使命，關於去年增産出荷之經過，並爲去年增産出荷之援苯萃三個縣，一爲北安省綏化縣長，一爲吉林省農安縣長，一爲濱江省蘭西縣長之三名，最優秀最具功勞者之三縣長，偕同來朝報告一切，俾見擧後將親邦在戰時下之國民情形，及內部之準備，外交之鞏固，歸國後宣傳於一般民衆，並由黃大臣報告關於出荷總數，已經○○○噸，當時首相即言日本豐關後，即謂栽至一月二十日已達○○○噸，超出○○○噸，足見貴國官民之努力，實堪欽佩，黃大臣即云所經過者，即爲報恩出荷之數也，身爲一國之首相，位置崇高，政務繁忙，萬端待理，而荷能一一記入手帳，可知關心時局體念民艱，並謂蒙星野書記長之懇問，及外務大臣之遠送，都能由此親切實現一德一心之誠諦，令人感佩不已，二十七日，由滿洲國大使館招宴，二十八日爲大東亞大臣招宴，二十九日，水野興亞同盟總裁招宴，三月一日爲總理大臣，陸軍大臣招宴，在宴會時間，總理會諄諄之訓示，對於糧穀之出荷深爲感謝，並期在聖戰之下努力奮鬥，以期大東亞聖戰之完遂，午後二時，赴日比谷會館，參加興亞祝賀講演會，由興亞使節團講演，以及滿洲國近來之發展，並日滿不可分之關係，並完成食糧基地之使命，及北邊保護之完璧，一時掌聲如雷，備極歡迎，晚間又參加建國祝賀晚餐會，二日午前參加國民運動團體部懇談會，由今吉對滿事務局長向參加各縣垂問增産出荷之速達成，其原因何在，首由田中體政司長說明，繼由各縣長分別說明，各個縣之情形，三日陸大臣赴陸軍病院慰問傷痍軍人，其中輕傷者療治後畢或歸原隊，或令歸農，各得其所，重傷者（耳鼻眼等）或顏部受有槍傷，或手足有一不全者，均接受假手足，精慎醫治，經完全痊癒後，對於騎車運動劍術柔道，悉如常人一樣態勢，足見皇軍之勇敢能，與忠君愛國之深切置生死於度外，並顯現出家對皇軍之愛護與重視，上下維繫一心，精誠團結，故能百戰百勝，得以肇滅宿敵英美，發揚東亞固有之文化與光榮，願我滿洲帝國全體官民，從事後方興農戰士，當竭全力以助親邦完成八紘一宇之偉業，聯合東亞十億民衆同仇敵愾，排除百年積憤之恥辱，由親邦之引導而邁進於新國家民族精神物資文化之改進，國勢隆昌，方不負親邦前線勇士之洒血疆門也，午後赴陸軍糧秣廠視察，由廠長向導觀察各地，一一詳細說明種種用途，現出皇軍之食糧絕無憂慮，雖赴山林地帶，或無人煙地方，均備有乾糧可以調水充飢，設備之濟，可稱盡美盡善，晚間由現任南京國民政府小倉顧問招宴，備有侍女百五十名陪侍，並謂本邦原定三月一日，全國各大宴會場，娛樂場完全停止營業，因爲興亞使節來朝關係，延至五日間取消，聽聞之下不勝感激，夫宴會及娛樂場之取消，是時局重大關係，以東京之侍女計有多數，其各大宴會場亦不無計算，五日之延長，則一般消費者，雖一時情感，而所費必至阮囊羞澀而後已，豈因時不我與，豈可失此佳夕，藉此亦可聊解他邦人士之寂寥，切示以大家，須要盡歡而散，並今夕總其自由可耳，我等憂慮，彼輩失業或蒙甚大損失，但由當道者答覆，或編入女子勤奉隊內，或改任其業，或際此春良矣，日睹彼等之健態度，實出人意想之外，四日大東亞省聘請遠藤博士夫人及名門閨秀在六藝館設茶相待，其溫柔之態度，及待茶之規律，眞令人有無限感慨，夫親邦之强盛，其大半原因，亦歸之於賢妻良母之模範，其婦人侍奉男子之周到，待客之柔和，室內之清潔，處事之有秩序，令男子無絲毫內顧之憂，安然致力於向外，開拓事業故，偉大成就，顧我國多數主婦，對男子何嘗碌碌，不加思索，一與朋光顧招待，概不能周，而室內之污穢，令人坐不得安，席不能暖，即告辭矣，由此相形之下，無怪乎聖戰之完遂，必操之於肩負東亞領導之國家矣，晚間，由大臣於大東亞會館我等招待設宴還席，在京逗日蒙各處之殷殷款待，永續大將，本莊大將，並大東亞相，王大使及各顯官，計有百數十人，盡歡而散，歸館後，即準備行裝，作次日歸國之行程矣，五日由東京出發歸途，赴海軍學校見學，並參之中，即見多數生徒，猛烈競賽，發揚武士道精神，及至現場由案內導入各訓練室，一一參觀，其中有劍術，柔道，及海中沐浴，飛機架駛等，無一不整齊嚴肅，秩序井然，且衞生方面，在設備有條不紊，飲食潔淨無倫，足徵辦理之完善，實無怪親邦海軍之稱雄於世界。七日伊勢神宮參拜，八日橿原神宮參拜，九日桃山御陵參拜，十日京都大阪視察，十一日晨九時下關着，三月十三日午後二時半新京着，即時解散矣。

二，感想：縣長以次待伴隨興亞使節躬赴親邦朝野，實途分之待遇，實無上之光榮，茲就視察所得觀光結果，將親邦優秀各點足資借鏡取法者，纂集○○大端分述之如下：

（一）國民戰時體制下之精神：當此非常時局之下，國總動員之際，朝野上下，團結一心，雖戰局如何擴大，戰勢如何延長，而國內上下，分担工作，男女共荷重任按步就班，共擔艱鉅，而國民不爲流言所惑，不爲蜚語所動，鎮靜沉着之態度，偉大堅決之毅力，抱皇軍必勝之信念，誓槍後應援之精神。

（二）忠君愛國之精誠：崇拜皇室之信念，爲擧世所欽敬，不顧身家性命，犧牲忠君愛國，雖赴湯投火，而殺身成仁，鞠躬盡瘁，亦捨生取義，爲君爲國必忠，必敬，故其教本所重，在乎忠孝，十足表現大和魂之眞精神。

（三）戰時設備之完整：聖戰二年有餘，皇軍戰果赫赫，此與世所深知，而國內關於戰時防空設備之完全，防牒之周密，一切軍事設備之齊楚，在在顯示戰必勝攻必取之優勢。

（四）日滿一體之實現：此次使節負興亞之使命，訪問日滿一德一心之實踐，受親邦朝野歡迎優渥待遇，雖決戰體制下亦表現親愛之熱誠，實命身受者均抱死生弗渝之感，日滿共榮共存，東亞和平不久實現矣。

（五）戰時下人民生活狀況：總觀親邦全國民在戰時體制下，雖力主節約，而一般生活均屬規律化，亦無艱窘狀況，購取物資之數平均，商不壟斷，貨不居奇，雖在戰時景況，生活安定，此將必勝之現象也。

總之値此非常時體制下，知親邦擧國茹苦含辛，以完遂聖戰底定東亞，獨對與亞使節待遇優渥，其對與亞念之切，對滿洲愛護之心，可想而知，使身受者感於行使命之重大，返國後，益覺自任之綦重，以親邦朝野節約之資財，俾使節得優厚之享受，雖係親邦特殊招待而及前線戰士，本禁感愧集，在京逗留十日，深切膺親邦上下一心之總力緒，歸途各御陵之參拜，更引起對皇室崇敬之精誠觀念，況親邦人士居時之頭鋒，爲東亞人謀苦功高，爲東亞人求安全，八紘一宇之理想，道義世界之精神，實令人欽佩名，我國基于日滿不可分之關係，依據共存共榮之信念，而槍後應援，則貢獻無傷貸，並我國既爲糧穀基地，荷，此番享受榮典歸來，更應緊念親邦之旨，覺悟自己之職責，奮起勵行國策，適應戰爭時局下勢態，無論生死存亡，與親邦共分擔，應不負親邦朝野懇切相待之熱誠，及興亞使節之至意，謹露所感，誌不忘。

盧文教部大臣　二十三日午後來哈

盧文教部大臣，二十五日爲出席濱江省聯，併視察該市內各學校，帶同稻田秘書官，於二十三日搭乘下午二時五十分火車，由新京出發，預定二十九日返京云。

努力增産振興教育

田村省次長昨向記者致着任感

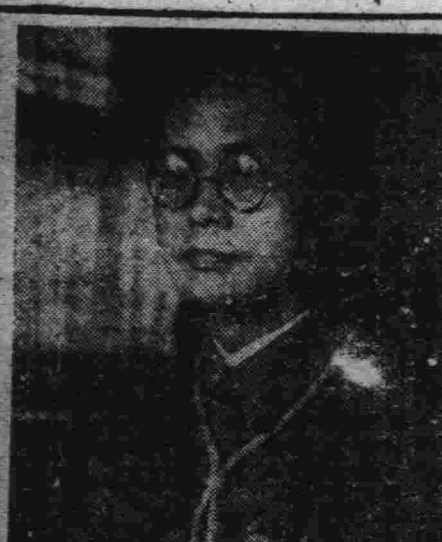

寫眞：田村濱江省次長

新任濱江省次長田村敏雄氏，於日昨（二十日）午後二時由京乘車着哈，即時參拜哈爾濱神社，忠靈塔之後，即行最初登廳，於省屬三階會議室，向省職員述着任致辭，然後向記者略述着任感言謂：本人此次轉任本省次長，以凡庸之材，擔當大任，殊感不勝，然以自己素有之心情，不以在上之權威，而用親切之心應事，望省，官民全體協力併進，因一人之活動力有限，故顧大衆努力，以爲省之發展動力，素知濱江省以北滿穀倉聞名，今更計注力於此，得天惠地力所賜之農産物之增産，然以其方法組織之不同，其方針則須再定，並同時對於人的資源着意，至教養問題，必由社會教育，學校教育各方面求主體的向上，本人因初着此，對於省政尚不詳知，而決心傾所有力考究研討，再加決斷實行，總之不願言先，行而願而後任言，是本人正直之個性也，簡單數語，代爲着感言云。

順應國家諸般建設要請　協和綠化運動計劃

由協和會方面通飭所屬遵行

爲人民之導師的協和會，當此決戰統制下，爲順應國家諸般建設之要請，於展開全面運動之外，茲對於擧國澎湃而起之國土綠化運動，亦曾積極致力於該運動，互全國各縣，旗，市本部所在地，展開一大青少年造林運動，僅一年間工夫，竟獲得爲國人所驚佩之相當成績，協和會提倡之全國綠化運動，爲國民運動展開上重要之部門，自客歲康德十年伊始，對國土綠化之國運動，同時呼應政府之全國造林振興方策之確立，乃於去歲一月，策定「協和青少年團造林奉仕」其目標，爲青年團及青訓練所練成林之設置與推進與農林造成之使命達成，造林地保育作業之奉仕等，爲實施重點，自此協和會國土綠化，國民運動而邁入實行階段，展開全國實踐運動，着手二十年，十萬三千陌之練成林計劃，客歲最初年度之康德十年度，業已獲得驚人之實績，計客歲動員全國各縣，旗，市五十二處青訓，四百八十二個團，共植樹面積達三千七百八十五陌，合計植樹株數，一千三百八十六萬株，其他關於農村備林，耕地防風林，護岸林等，更動員青年團員二十三萬人，植樹株數爲二千四百萬株之多，而本康德十一年度之造林活動目標，基於去歲策定之協和青少年團造林實踐要綱，以全國各地域青年團及青訓爲對象，將展開新設練成林擴充計劃，預定本年度新植造林，面積爲四千陌，青訓營苗圃全國指定六十處，更展開本格的綠化國土運動，而作爲協和會一大國民運動也。

植樹須從家庭作起

對於國土綠化需要主婦們協力

昨天是本年度的植樹節，本年度的國土綠化工作，就以昨天爲中心，而發全國，是國民「本年度的綠化運動，最須要强調的，就是家庭植樹的原因，當局爲要把植樹愛林的思想，普遍的滲透於民間，以使全國綠化成功，回顧過去的植樹運動，例年各地，也都擧過植樹節，或是綠化週間等等，然而考察其成績，而仍習於濫底，查其原因，大半都因過去的植樹運動，仍有偏重形式，而不顧實際，例如過去在植樹節時，官府雖然竭力提倡，但爲植樹奉公，與其自己導栽樹，然而國民，似乎沒有多大關係，所以抱着臨時應付，形式敷衍的心理，去對付也不是無有，甚至有的不管樹苗的倒正栽上，就算了事，像這種種植方式，不但植樹多大成果，只有一部分的青少年團，救襲勇奉公隊的集的造林，倒還稍有可觀，因爲以上的關係，所以從本年度起政府方面，特提倡家庭植樹，因爲家庭是組成國家的一個小單位，如果家家都能植樹，推而廣之，則我國國土的綠化，實在不成問題。再者家庭植樹，因爲是植自家栽的，所以栽時都能盡心，栽完以後，照顧培養，如果家家，都能這樣作，都能愛家的樹木，一定都能得到良好的發育，這樣一來，在直接上可使一家的庭園美觀，在間接上即我國林業的發展，所以欲期國土綠化成功，必由家庭植樹作起，因爲這是一種由近及遠，推本及末的好辦法，關於植樹造林的好處，例如調和氣候，改良土地，防止水旱風砂，減少災害，又可以用作製造房屋家具，家庭利用閑地植樹，直接可以增進身心的健康，使人精神永久活潑，更可清情，增進家庭之間的感情，種種物心兩面的益處，實在擧不勝擧，所以我們今後，不但是要盡量利用全國各地的荒山曠野，努力栽植，就是家庭的周圍空閑地帶，也都要栽滿樹木才行，家庭是主婦的職場，所以家庭的植樹，也應在主婦中心，主婦要由此在植樹時期，預先選好植樹地域，計劃植樹的數量，預備樹苗，和支配家庭植樹的人員，這都是主婦的必需工作，此外如對植樹的方法技術，以及林業簡易知識，也是得領導家族，例掘坑，培土，栽苗，澆灌，土質，氣候，時期，均須細心研究，順應樹木的生理和性質，栽植才行，栽完之後，更要適宜澆灌，細心保護，於小兒的攀折，家畜的毀損，以及害蟲的發生，也得時時預防，之愛護樹木都得拿出與愛護女子一樣的慈母心，樹木才能很美觀的發育成長，欣欣向榮，千萬不要以爲栽植保護是一種麻煩的的事而不作，家庭的主婦們，都要以此對觀念，此大好春光，努力栽植，才

昂揚國民必勝信念　完成鄰組防護鐵壁

（續）

家庭防護須知

要望人人深刻理解

（七）藍旗紅旗：須備各一個，爲的在鄰組內明示警戒警報中藍旗，或者空襲警報中紅旗用，以紙作可以，大度要半紙大小。

（八）須備粗繩鶴嘴斧：可能範圍內預備各一個，爲的折毀房舍，和屋內容易燃燒的物件，消滅火災用，救出壓在房子底下的人也用，粗繩子在由高處避難，時候也用，頂橫用堅固而大的木棒也可。

（九）旗竿或者代替的物件：如果可能預備一個，爲的知道風向用，用薄的細長的布作風旗也可。

二、設防護監視所：規定防護監視員待避的處所，以能夠看得見鄰組內全部的高地爲最好，若是不能的時候，設在地上，在一眼能看頭把握的地方也可，把鄰組的隣組合併在一起，設立一個防護監視所。三、要合議好關於空屋和倉庫的[illegible]，四、規定能夠作防護活動的人的義務，五、要合議好關於不能作防護活動的病人，小孩姙産婦，或者老人等的保護。六、要調查檢察署，協和義勇奉公隊分隊的辦事處，消防署等的位置，電話號碼，然後通知鄰組內。七、規定和隣接的鄰組互相幫助的方法（未完）

六烈士慰靈祭　今日嚴肅擧行

今日（二十一日）爲六烈士第四十一周年之忌辰，哈爾濱市史蹟名勝保存會主催之下，特於是日午前十一時，假忠心塔壇內志士碑之前，擧行六烈士慰靈祭，爲謀參與祭典人員之方便，特於今日午前十時起至午後一時止，於南崗忠林前起至王兆屯六烈士碑前，行臨時大汽車之運轉云。

放送節目

康德十一年四月二十一日（星期五）

五·五〇（東）報時
繼續（新）一、新聞，二、兒童劇
六·三〇（新）家庭時間　種痘的知識
六·四〇（哈）哈爾濱時間
七·〇〇（東）報時
繼續（新）報道
繼續（哈）國民歌　向三十億突進
繼續（奉哈）農村交換放送
繼續（新）音樂
繼續（奉）朗讀　春耕
繼續（哈）重唱
九·〇〇（東）報時
繼續（新哈）報道
九·三〇（奉）評詞：彭公案（一一）

明山醫院　地址哈爾濱南三道街二一　電話四五六一七
一、診療　各科皆有專醫主任
一、設備　病室清潔　入院隨意
一、時間　午前九至一午後三至六（急病不限）

診治外科，皮膚科，花柳科
鵬遠醫院
院長　南滿醫學士　任鴻志
院址　道裡中國六道街卅二號

希珍外科醫院　電話八五五九
診療：外科　皮膚花柳科　備有愛克斯太陽燈　住院隨意
午前十時至一時午後四時至六時　備有病室
院長　南滿醫學士　鄭寶琛　希珍
哈爾濱道裡水道街北頭七九號

民生部大臣認可
私立哈爾濱大陸日語學院
康德十一年度學生募集廣告
一、應募資格　思想堅實身體强健品行方正合於左列各項者
二、國民優級學校卒業或具有同等以上學力者年齡滿十三歲以上十六歲以下限於未婚者
一年級新生一百五十名　二年級插班生若干
考期　康德十一年四月二十七、二十八日
三、提出書類　詳細備有章程　贈本一份
哈爾濱道裡中國七道街二〇

淵明耳鼻咽喉科醫院
院長　南滿醫學士　彭春水
院址：哈爾濱道裡中國十六道街九號（電車中央銀行前下車）

大章福影場

醫士　林特聶爾
診治　皮膚　花柳　新舊淋病　膀胱炎　頭髮脫落諸病
本醫社診治病時備各種電療機　爲便利患者診病聘有滿人翻譯
道裡斜紋街萬國農具公司隔壁五十戶二階　電話六一一六
接診時間每日　上午九時至十時　下午四時至七時

大仁醫院
眼科　內外科　皮膚花柳科　附設産科
醫學士　郝良弼　入院方便
道外南頭道街　呼出電話九一一九四

老福春堂藥房　哈爾濱市道外正陽十四道街
劉氏樂仙膏　專貼婦女經血不調諸般病症
劉氏養血保坤丸　專能調經養血行經
劉氏金丹　專治咳嗽痰喘　每元錢七個
劉氏金剛片藥　能扶養固精夢遺滑精腰疼腿痛等有效
本堂出品專醫各種難症　外埠各省縣均有經售

新久淋白濁帶
年久淋病以百藥不能除根者　以五六天之內服斷然除根
藥到病除
特製　每一劑四元　一劑八元
各藥店均有
京城　都藥房洲藥
北滿總配給店　北滿藥業社　哈爾濱新城大街一一〇號

普生産院　道外南三道街路東十三號　電話九四九〇
助産士　苑佩蘭

華樂舞台　中央舞台
張美琴　張美芳（晚演）
四月二十一日早演　白蛇傳　玉無瑕　粉蓮花（晚演）
新舞台　四月廿一日早演

大同　今日演　中聯出品　秦淮世家
亞洲　今日演　中聯出品　浮雲掩月
明星　今日開演　中聯出品　爲誰辛苦爲誰忙
馬迭爾　今日公映

大光國　道外三四道街　今日演新片　晚香玉　白玫　寒梅　徐聰　主演
平安　今日開演　中聯公司出品　愛情香艷巨片　燕迎春　袁美雲　高占非　主演　預告下週開演　怪船大血案
國泰　今天開演　新片　晚香玉　徐聰　寒梅　主演　下週開演　儂本痴情
光芝　今日開演　新片　燕迎春　袁美雲　高占非　主演　下週上演　怪船大血案
麗都　今日開演　紅豆生南國　李紅　嚴化　關宏達　白光　合演　中聯舞歌巨片
大東亞　新片上演　燕迎春　袁美雲　高占非　主演　本月二十四日上映　怪船大血案
大光明　今天再演新片　晚香玉　寒梅　徐聰　白玫　浦克（主演）

大東亞版

新菲島行政之躍進

◎東亞開放之象徵：菲律賓共和國，自誕生以來，迄今業已六月，此然興菲島之雄姿，進是爲共榮圈發展之象徵，而爲東亞十億民族自主解放之前提也。溯美國喊呼號奉還菲島之秋，太平洋之焦點咸集於此，於此緊迫情勢下勞雷爾大總統高唱「無日本之勝利，則東亞難達共榮之域，而菲島難舉獨立之實」，其後果然日本大獲勝利，菲島因而獨立，一除依存美國之習性，復歸東洋獨立之精神，此實賴日方之協力援助，及勞雷爾大總統之精心爲政有以致之，今菲島之基礎，日益鞏固，而爲共榮圈之一堅壘，其將來發達，將尤爲驚異也。

◎非常措置着着實行：客歲十月十四日，新菲律賓共和國宣言獨立，以勞雷爾大總統爲首領於政府設置七省，而邁進新政治之第一步，同時並舉開特別議會，向中外闡明新國家之使命，並發表參議會及企畫院之組織，以行確議基本國策。繼於十一月二十五日起，約二月間，開催第一回國民議會，共同提出議案達六十八件，主要者爲次年之豫算案，及基本國策之食糧增產，確立治安，改組行政府，及中央銀行設立案，對處事態之非常時宣言法等，其行政之改革，則教育厚生省新設文部與保健勞働，農商務省新置農業資源與經濟，樹立強靭有力之九省制。勞雷爾大總統自行兼攝內務，文部，經濟三相，以當推進行政之衝，於議會終了後，爲達成食糧增產及國土防衛計，更舉國一致，展開實踐運動，而發表強制農耕制，實施國民登錄，凡滿十六歲至六十歲之男女皆爲動員，於三月九日之大總統誕生日，舉全國總力，開始食糧增產之總進軍，於國土防衛則以內閣參議雷塞巴耶士爲團長，而創設菲島民防護團，並於全國各市街村結成下部機構復強化親衛隊警察隊之防衛機構，疏散馬尼剌市之人口，並使政府機關之一部移駐地方，於三月伊始，已展開適切非常之措置矣。

◎國民之全幅贊助：今試觀國民對勞雷爾大總統之動向，遂於自由感易冷易熱之國民性，及含有黨派對立，種族複雜之幾多困難問題之千八百萬國民，即能順應國策，勇往邁進，此實爲各國之不能盡信者，然自建設新國以來，已大同團結，日趨明朗之域，勞雷爾大總統興國之熱意，已滲透於民間，國民之支援政府亦日益熱烈，各宗教團體，並一齊聲明支持大總統之旨，而誓爲積極協力，領回教之徒衆，復自動展開勤勞奉仕之運動，於此三月來，菲島行政復實行改組單一之政黨，以確立名實俱附舉國一致之體制，當此大東亞戰爭日趨苛烈之秋，新菲島之邁進完遂戰爭，實堪期待。

防護須知
炸彈炸裂的時候
爆片切斷電線處理法

炸彈炸裂的時候，所生出的爆風和爆片，很容易的，能崩倒電線杆子和切斷電線的，這時被切斷的電線，便堆掛在房頂上或是道路上，這種拖在地上纏繞的電線，不但是妨礙來往的通行，並且對於防火作業也有很大的阻害。

這時自然是不用說啦，警防團員一定是很快的趕到來修整電線，但是在來不及的時候，一般人對於電線的處理，平素也應當有些相當的知識。

在送電切斷的時候，這時電線自然是要有些收縮的，然而這是不要緊的。但是在送電中電線切斷的時候，這是特別危險的，普通的電燈引進線電壓，都只是百弗打上下，雖然遭受感電也還不至於死亡，可是在碰觸高壓線時，便得當時死去，所以在接觸電線時，必須穿戴乾燥的鞋和手套，而拿着竹製的家具去修理，但是如果覺得是高壓線時，外行人千萬不要亂行處理，所以平時對於自宅附近通過、電線的電壓，這是都應該知道的，最重要的常識。

怪風俗
印度教的祭禮

昭南一向被稱爲人種的展覽會場，就拿正月來說吧，就有新曆，舊曆，國教曆，塔來爾曆，這樣四種不同的正月，其中最使我們感覺興味濃厚的，便是宗教上的許多奇怪的祭禮。

在陽曆的二月裡，這是賓芝教徒，熱烈舉行祭禮的時期。

昭南一共有十三個賓芝教的寺院，由教義來分別的話，其中的十一個是屬於西巴派，而其餘的兩個則是屬於咸修達派的，這再由信者的階級和鄉土來分，還能分出很多的派別，這一個叫作契多伊亞的寺院，可以算是賓芝教裡最大的寺院，不但是建築壯麗，勢力威嚴也是凌駕於其他的寺院。

這裡所說的契多伊亞，主要的是住在南部印度的吠舍（第三階級）的一種民衆，這種人在馬來非常得勢，在那裏主要金融業者和貴金屬商差不多，都是這種契多伊亞。

各寺院在每年都舉行四回大祭，而在每月競舉行兩回不同的小祭禮，其中泰伊布薩穆祭禮，是標有的各寺院共通舉行的本祭，這種泰伊布薩穆，是印度別崇拜的斯布拉瑪尼亞之神，爲信徒們現身之日的祭禮期，是在塔米爾曆泰月的滿月時期，在陽曆就是一月下旬，二月上旬的期間，本年的二月八日就是這種大祭的日子。在舉行祭禮的前幾日，信徒們就到各寺院內實行斷食，淨身，然後使斯布拉瑪尼亞神像，坐在金銀寶石等鑲嵌，美麗的牛車裡，四面並圍繞着一些樂師和舞隊，一清早即便開始在各街衢中遊行，沿道的信徒們，迎着斯布拉瑪尼亞神像時，便都虔心祈禱，並且供奉些花束，果物等，那時跟隨的僧侶，送給信徒一些乾燥的牛糞，和精製的紅色白色的聖灰，信徒便塗抹在臉上，這叫作淨身，如此直到夜半的時候，把斯布拉瑪尼亞神像再送回寺院，而這祭禮也就因此完了。

這裡最使我們感觸特別深刻的，那就是當日的苦行，賓芝教的祭禮，總是附隨着很多的苦行，即如十月的踏火祭，是得在火焰茂盛的炭火上行走的，這是由於身心汚穢的人，若遭受火傷，清潔的人可以免去這樣的災難的理由而施行的苦行。

泰伊布薩穆的苦行，是各寺院淨身的熱心的信徒們，全身扎上數百韁的長針，或者在頰上舌上用銀針縫成十字，還要背着卡具得的東西，排成行列的來在契多伊亞寺院裡，然後把卡具得裏面的牛奶，倒出來供奉在神像的面前，繼續的慢慢的拔出扎在身體上的長針。

強化工業增產
實行電力調整工作

處此決戰之年，對工業增產途上，所需要動力之電力，必須節約，各家庭詳察所裝置之電燈是否數目太多，或燭光太強，是否有浪費電力之點，而行調整工作，力期消費減少。

節電秘訣

接節約電力之重要關鍵，首在選購優良之燈泡，並合理之燈傘，與合法的開關器一事，燈泡擇四十燭光以下，裝置二重螺旋纖條，且以充壎瓦斯者爲佳，燈傘用碗形者，或盃形者，則光不漏易外散，較明亮，燈泡蒙有塵埃汚層，則減少一成以上之光亮，燈傘可損失一，五內外之光明，尤以天井裝有薄磁罩之電燈，因塵汚在內，甚至減少光源之三成者甚多，故電泡與傘等必須時以乾布拂拭，或用皂水洗之，注意輕拭，以防震斷電泡金屬纖條。

走廊，便所，樓，浴室等處，務完全取消電燈，電熨斗因費電甚多，須研究節電之道，又電燈之點滅，不可頻轉電泡，因纖絲易於折斷，而壽命亦縮短，故亦須扭燈頭上之開閉器宜。

大興安嶺探查記「中」
「中村幸雄作　殺夫譯」

滿育等參加，總員共十七名，由新京出發，從三河經過多巴亞地方，再由海濱布爾河上游金河下游，皮斯多來亞河中游渡過，而登至歐克利多山，此外某支隊於伊吉里山沿着大興安嶺主嶺北上，窺視着呼瑪河源流，登齊爾巴山，經過棒林渠，經漠河而歸回新京，夜間宿在林集的中間地方，完全是無住地帶，與遊獵民族同樣生活着，幾乎走遍了大興安嶺的主嶺。

◎遊獵民族與馴鹿　由多巴亞出發後，六人的功夫，到了野蘭義智那亞交易場，於此會見預先已有準備的遊獵民族。

普通被稱爲遊獵民族，可是，所謂馴鹿鄂倫春族，乃於大興安嶺西部山中居住之遊獵民族，並且養着馴鹿，此次調查隊走過預定距離兩倍以上的路途，所獲得功績的一半，須歸於遊獵民族與馴鹿，柔順的遊獵民族，已聽說某中有明白日本話的人，尤其是特別優秀的青年們，男子巡獵獵物，他們都非常勤勉，女子們也很勤於工作，隊員衣服破時她們給補，或者給煮飯，燕餵育等，小孩們也很健康，稱爲馬其西摩十二歲的小孩，很圓的面孔，時時的微笑中，倍覺可愛，至漠河之後，我們把這歌介紹於各地，很受歡迎。

馴鹿這種動物，我是初次看見，身體不甚大，全體披着灰鼠色或是純白色的柔毛，初生的角，尤其美麗，眼睛很像牛眼，嘴像兔子一樣，臀部，尾巴，足，瓜等宛然一鹿，特別是幼小的馴鹿更覺可愛，在休息時間或夜宿時，以及把行李解放時，便有成羣的馴鹿來索餌，第一的好餌，山上生的一種野草，此外更喜食鹹辛的東西，故遊獵民族召集馴鹿時，常常以鹽誘之，他們每出幕外小便時，預備驅逐前來吸食的馴鹿，他們，便地，都携着棒子。

◎罕達汗　大興安嶺中遊獵民族的獵物中，收獲最多的是罕達汗，罕達汗是鹿的一種，比普通牛稍大，牡者長有二叉或三叉的角，臉長的很醜，肉是遊獵民族的主食，當我們前進途中，也得以大吃而特吃，肉很香，尤其鼻子的肉更香，可是沒有堅硬的牙是不行的，於歐克利多貝斯欠布滯在中，把牠用鍋煮了半日，吃時則軟爛而可口。

他們以獨特的方法是把鞣皮，作成了手套，衣服鞋，提包，裝鹽口袋等，以乾燥的皮革，運至滿畜交易場，用皮做的衣服等，非常結實。

◎食料基地與堀支隊　在途程中，食料基地共設三處，食料基地之警衛者係堀技士（林野總局）率領之支隊充之，堀君等，與第一班一同由新京出發，在其拉木德和本隊分別，以四五個月間在大興安嶺山中，將食料基地完全作成，第一第二兩基地，是沒有人跡踏過的山嶺，場所在新京預先依着航空照片而選定，到了第一及第二兩地一看，在很高的落葉松稍上，飄揚着日章旗，兩基地食料的儲藏都是新遊獵民族式的倉庫，於第二基地，由本隊經路的嚮導者，把落葉松的皮剝下，寫着指示道路的文學，或把旁枝打掉作標識，爲防止降雨濕地，並設置天幕地方，用細圓木組作房蓋型，掛上落葉松及白樺的葉子，又作炊事場，食料，洗濯場，洗面場等，應有盡有，我們在此雖僅僅住了兩天，可是實在是舒適極了。

◎歐克利多山　某日登大興安嶺的最高峯歐克利多山。

五點半起床，隊員九名，同嚮導衣王外二名，於六點四十五分出發，天稍陰，道路暫時沿着巴拉克澤向林中進行，約一點鐘左右，稍斟更向左邊小澤進行，長二米許的矮松漸漸多了，當即越過小澤便向山的斜面去了，在急斜面的落葉松和白樺的混淆林裡，一邊躲避羽松的枝，一邊喊着口號前上，從額上流着的汗，滴滴的落着，又三十分的休息，不久，就走出林外，遙望山頂上，到處都有羽松的叢落，往頂上去的時候，經過羽松帶時，必須從根部潛過，因於途中低下腰的緣故，所以時還可吃着山樹上結的紅果，和所謂的糖李子等，頂上附近，坡很險峻，很不規則的階段登立。（未完）

建國列傳
仙田實三郎　殺予譯（續）

這回反到給奪作霖加了鼓舞之力，增男氣，而非常感激焉。

一、國際聯盟以擁護退爲賭，所有的不平等約條可棄如敝屣。

一、美國之對日經濟封鎖不足爲恐。

一、日本與滿蒙經濟之一體化

一、制機先而以興安嶺爲北邊防備之楯否則恐他日悔而不及。

一，應念及將來之太平洋問題，而於滿洲確立戰略據點。

一、一切皆以王道樂土之建設及民族協和爲保障，撤下以下的傳單。

「渾身野心，滿腹利慾的張學良，東亞民衆的民意已去，失其根據不顧東北四省發生叛亂，而竟不悟其非，樹立錦州政府，竟欲逞其陰謀至於安住於大日本帝國軍旗下的地方，即天意而努力於民衆擁護的日本軍，始終不承認學良的錦州政權，市民應對大日本帝國的恩威，始終反對張學良政府之樹立而防止其「立」」

然而錦州軍依然出而對空射擊，飛行隊感到憤怒爲威嚇而投下若干爆彈意氣揚揚歸去矣。

場所是滿鐵木村理事公館，集在者有滿鐵側內田總裁，木村，村上，十河，伍堂等各理事，軍部側有板垣，石原，竹下，花谷，片倉，今田等各參謀及特務機關長，與哈時市長之土肥原大佐，並且當夜，林總領事森岡兩領事也很和睦的在場。

「大概還要由南京左近大大放送爆擊，而且如國際聯盟之惡化來臨，則有超乎想像之情形，外交官諸兄怎麼樣，還不努力着手嗎？」

片倉大尉等故意挑動着領事們。

「無論如何內田老伯，是我方的人惟這樣尚不失支持之彈力，實在值得信賴。」

參謀之中有這樣似乎在激勵大先輩老內田。

酒不足以啤酒混飲，而拿來維士忌，事變以來，軍，滿鐵，外交界等如此一堂相聚，未曾有也。

固然只缺少關東廳方面的出席，塚本長官恰上京中，曾有傳說謂不堪在負時局之大責，而提出辭云，然而當夜的人們都忘記了關東云。

做妻子的心理
應該怎樣去對丈夫

對己自所厭惡的丈夫，怎樣才能衷心愛他呢，這個問題太不容易處理了，一個女人嫁給了她所最討厭的人，那眞是大大不幸，一個女人的出嫁，必須嫁給她所愛的男人，最低限度，也得嫁給雖不說愛然也不大厭惡的人，而事實上，是有這樣的存在的，有的是在未嫁以前就嫌惡的，有的是在結婚以後厭惡嫌惡的。

一般反抗力薄弱的我國鄉村，其實都會里亦復不少——底女子，被容易受到這種不幸之神底光臨的，她們忍受着殘餘的封建勢力的束縛，父母對她，有着無上的威權的，至於嫁丈夫，當然也得遵從父母之命，一些不能違的，便嫁給她所討厭的陌生男子，每日度着憂慮的日子，悄悄的送掉她的一生。

對於這種不幸的女子，我是虔誠的替他們所禱着治本的方法能早一日來到，我這里所要講的是治標的辦法。

嫌與不嫌完全是自己的「心」的作用，只要心能愛，則對自己所嫌惡的丈夫，也能愛他，所說的嫌惡因爲不了解所致，彼此不了解，是沒有眞愛的，像普通交朋友，就能看出來，兩個不大好的人，等日子多了彼此理解便成永久離不開的親友了。

還有一種嫌惡，是因自己太任性，太利己所致，在電影中或小說里每一個美人兒必有一個眞心愛她的青年存在，這在現實的人世中是不常見的，所以能嫁到愛自己的人底懷裏，就是一種奇蹟，那太值得感謝了，他在很多的女性中能選自己作他的妻子，便是他愛自己的表現，僅對他這一點好意，也應該盡自己的力量，作人妻所應作的事，盡心的侍候丈夫。

作人妻的，務要早日理解自己底丈夫，彼此相互地愛着，摒除自己的利己心及任性的觀念，在和愛兩中送走這一生才好，不知高明以爲然否。

緬甸僧侶之修行速寫

黃衣之國

緬甸男子生後約十二三歲，就有穿着黃衣入寺院受佛教洗禮的風俗，最初修行期爲四五個月到一年，便送到學校裡去讀書，不過他們只是祈求來世的冥福罷了。富裕的家庭，出家時有極大的儀式，捧着親友贈送的一切法物入寺，於是就和浮雲般的世界，告了一個段落。

在一定時期中，結束了僧侶生活，再回到世界來的，固然很多，但是一般喜歡着僧院生活的信徒，就可一直繼續他的現狀，如終身研究更深的教義，如果能夠全部通達，就可以許他躋於一般較高的僧侶之間了。

年輕的信徒，在僧院中須爲先輩服務，汲水掃地，以及運送檳榔煙草食糧等物。

僧侶的十戒爲（一）不殺生，（二）不偷盜，（三）不近色慾，（四）不說謊，（五）不飲酒，（六）不得隨意進食，（七）不得歌舞音樂，（八）不得化妝，（九）不得立於身份不相稱的地點，（十）不得觸及金錢，其中犯後五戒的，一律放逐，犯前五戒的，可改過自新，始其繼續。（未完）

劍俠小說　霞光雲影　第二集（出）（版）（了）
共計四冊即將繼續刊行　芸生着作　本社發行
（代售處）
道外　泰東書局　正陽五道街　滿洲書店　正陽九道街　承德信　正陽四道街　藝文書房　北頭道街
道裡　信生商店　十三道街路北　良友商事　新城大街　香坊濱興茂　安埠街二十七
▲徵求代銷店

新設　並修理　下水道　興記帳房　濱外北十四道街七號　電八六〇三

哈爾濱中央日語學院新生募集
一、目的　本校以修養國民精神……
一、知識　養成中國國民……
一、人數　新生一百名
一、資格　國民優級校卒業或有同等學力者
△院址：道裡中央大街三十六

肺病吐血　殺菌化痰
未服本藥先　肺癆菌繁多
已服本藥後　肺癆菌減少
行銷全滿　三十餘年
肺病咳嗽藥
（濱江總代理）天育堂●協天西●永德堂●大德堂

念道・肺癆病療養法說明
此藥專治青年各期肺病咳嗽痰喘大口吐血痰中帶血肺癰肺痿氣管支肋膜炎盜汗滑精兩肋刺痛臥床不起危在旦夕屢服普通醫藥經年不能除根者速購此藥殺菌化痰輕者三料重者四料即可醫愈
效驗期間　凡服此藥至一禮拜左右准見痰涎易吐飲食增加精神暢快大便黃色裏小便尿色變黃此是病邪外出最好現形繼服中間不可減斷准可全愈永不再犯服之即知
奉天大西關天光電影院北大門外　製造本鋪　清豐堂里沛藥店
各縣中西藥房代理店
濱江代理店　道外　永德堂，天育堂，世和，義和堂，永慶堂，協天西，德發祥，和發魁，好生堂，中大壽……

安坤丸是治療婦女經血不調的偉效藥
調經　安坤丸　主治
安坤丸服三四日後有意想不到的效驗
安坤丸製造本鋪　奉天市大西街二段九〇號　鶴春藥店
哈爾濱市內代理店
正陽五道街　天育堂
正陽十四道街　德泰恒
道裡新城大街　永慶堂
同上　濟生堂
道外西大街　五洲大藥房
南十六道街　增壽堂
同上　瑞德昇
北十六道街　廣元堂
新城十四道街　恒興昌
正陽九道街　人德堂
正陽十道街　福春堂

肺癆病不難治　益壽丹非奇藥
難在不能攻破肺癆菌　貴在殺菌化痰清肺理氣收效力
益壽丹
全國各縣市鎮各大藥房均有代售
定價每盒金十二圓　外埠函購加郵費四角

◎根本滅絶　永不再犯
如蒙賜顧請先函索
製造本舖　哈爾濱新城大街　北滿總配給店　國瑞藥房
哈爾濱市內各代理店　北滿藥業社